

Online-Datenaustausch für Artikeldaten

Eine wachsende Anzahl von Artikeldaten können Sie online beim Händler herunterladen. Hierfür benötigen Sie eine funktionierende Internet-Verbindung und für den Zugang eventuell einen Benutzernamen und ein Passwort. Online-Datenaustausch bietet folgende Vorteile:

- Die Handhabung ist sehr einfach. Sie müssen die Daten nicht mehr auf der Internet-Seite des Anbieters suchen, herunterladen, auf Ihrer Festplatte wiederfinden usw.
- Sie beziehen garantiert die aktuellen Daten.
- TAIFUN® speichert heruntergeladene Artikeldaten automatisch lokal in einem Unterverzeichnis beim Mandanten und startet den Import ohne weitere Aufforderung sofort.
- TAIFUN® vergleicht den Dateistand, sobald die Online-Verbindung hergestellt ist. Bereits importierte Daten, die auf dem aktuellen Stand sind, werden gekennzeichnet. Versehentliche Mehrfach-Importe können nicht vorkommen. Stattdessen können Sie die lokal gespeicherte Datei bei Bedarf neu einlesen.
- Die Einstellungen für den Artikeldaten-Austausch werden für jeden Lieferanten getrennt gespeichert.

Online-Datenaustausch für Artikel beim Lieferanten eintragen

Überprüfen Sie die Einstellungen für den Import von Artikeldaten (Artikelaustausch-Parameter) unter *Lieferanten-Informationen | Datenaustausch | Artikel*. Diese Einstellungen gelten immer, unabhängig davon, ob Sie die Daten online oder von einem Datenträger importieren. Für Einrichtung und Import wird eine Internet-Verbindung benötigt.

1. Wählen Sie in der Adresse des Lieferanten *Lieferanten-Informationen | DATANORM Online*.
2. Im Dialog *DATANORM Online - Einstellungen* ordnen Sie den gewünschten Lieferanten aus der Liste zu. Zum Abrufen der aktuellen Liste vom TAIFUN-Server ist eine Internet-Verbindung erforderlich. Das Programm zeigt die Liste der Großhändler und Hersteller an, die DATANORM-Dateien zum Herunterladen beithalten. Über den Verzeichnisbaum können Sie unterschiedliche Sortierungen für die Anzeige wählen. Markieren Sie den gewünschten Lieferanten in der Liste auf der rechten Seite und bestätigen Sie die Auswahl mit *Ok*.

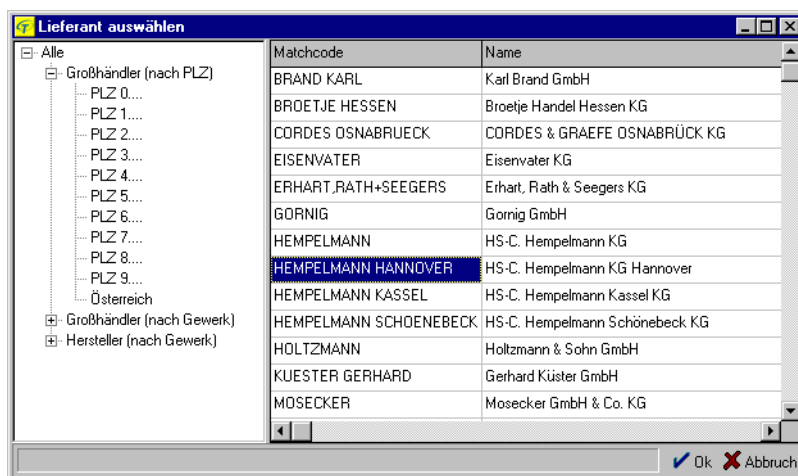

3. Der Matchcode wird in das Feld *Lieferant* übernommen. Je nach den Vorgaben des Lieferanten können oder müssen Sie jetzt Benutzernamen, Passwort und eventuell auch Ihre Kundennummer angeben. Manche Lieferanten geben bestimmte Daten zum Beispiel nur an Stammkunden weiter.

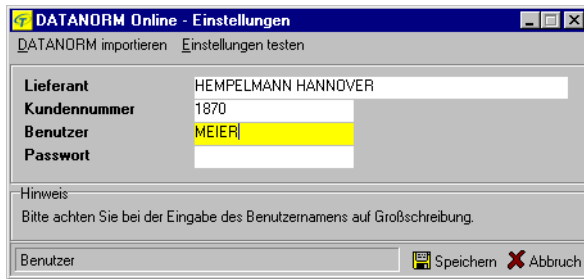

4. Testen Sie die Einstellungen mit dem Befehl *Einstellungen testen*. Hierfür muss eine Internet-Verbindung bestehen. Welche Daten Sie herunterladen können und welche Angaben eventuell noch fehlen, wird angezeigt.

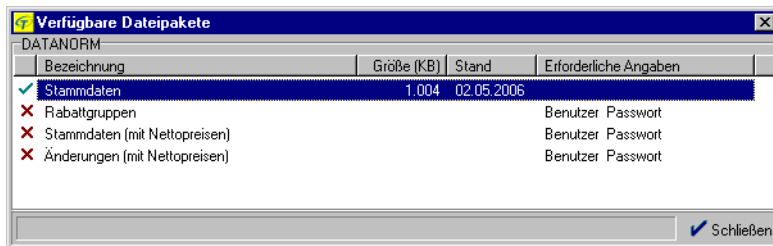

Benutzername und Passwort wurden nicht oder falsch angegeben. Hier ist nur die Datei **Stammdaten** zum Herunterladen verfügbar.

5. Speichern Sie die Einstellungen (**F2**). Sie können jetzt den Import direkt mit *DATANORM importieren* starten.

Online-Datenimport

Beim Online-Datenimport beginnt unmittelbar nach dem Herunterladen der aktuellen Dateien der Datenimport. Bitte achten Sie darauf, dass währenddessen kein anderer Benutzer die Artikeldaten bearbeitet.

1. Wählen Sie in der Lieferanten-Adresse *DATANORM Online* und im Fenster *DATANORM Online - Einstellungen* den Befehl *DATANORM importieren*. Alternativ können Sie im Hauptmenü *Stammdaten | Artikel | Import | DATANORM Online* wählen. Das Programm bietet eine Auswahlliste mit allen Lieferanten an, für die DATANORM-Online-Einstellungen eingetragen wurden. Markieren Sie den gewünschten Lieferanten und bestätigen Sie mit der Taste **Eingabe**.
2. TAIFUN® prüft, welche Daten Sie bereits heruntergeladen haben, und zeigt eine Übersicht mit allen verfügbaren Daten. Erfolgreich importierte Daten, die dem aktuellen Stand beim Lieferanten entsprechen, werden mit einem vorangestellten Häkchen markiert.

Datei importiert und auf aktuellem Stand →

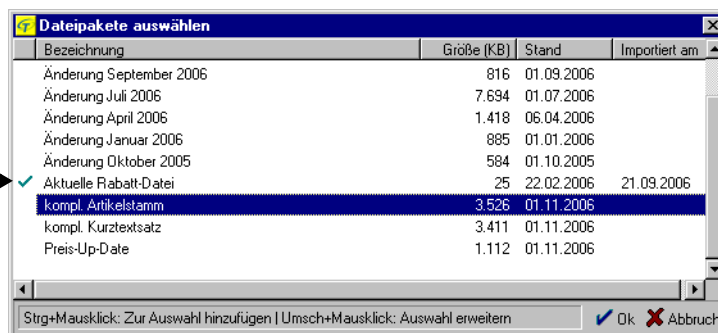

3. Markieren Sie die gewünschte Datei(en) in der Liste. Mehrfachauswahl ist wie folgt möglich:
 - Mit der Maus: Um einen ganzen Bereich auszuwählen, markieren Sie den ersten Eintrag, halten die **Umsch**-Taste gedrückt und klicken auf den letzten Eintrag. Um mehrere einzelne Dateipakete zu markieren, halten Sie die **Strg**-Taste gedrückt und klicken Sie auf das gewünschte Paket.
 - Mit der Tastatur: Zum Auswählen drücken Sie die **Leertaste**. Um einen ganzen Bereich auszuwählen, markieren Sie den ersten Eintrag, halten die **Umsch**-Taste gedrückt und gehen mit den Tasten **Pfeil auf** oder **Pfeil ab** bis zum letzten Eintrag. Um mehrere einzelne Dateipakete zu markieren, halten Sie die **Strg**-Taste gedrückt und gehen mit den Tasten **Pfeil auf** oder **Pfeil ab** zum nächsten gewünschten Paket.

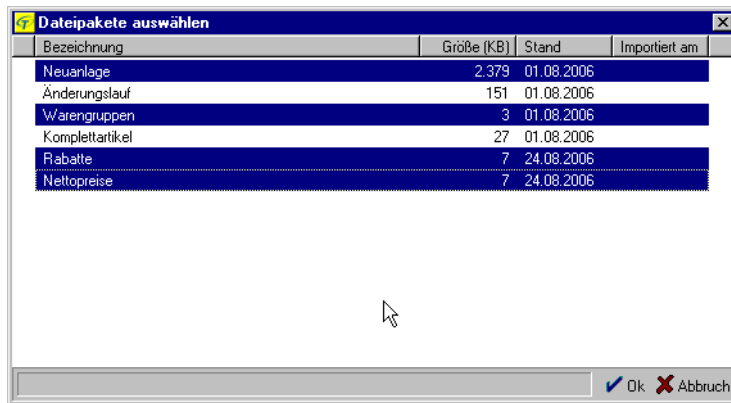

4. Bestätigen Sie die Auswahl mit **Eingabe** oder einem Klick auf **Ok**.

Reihenfolge beim Import mehrerer Pakete: Damit die Datensätze richtig verarbeitet werden können, müssen Sie eventuell die Importreihenfolge ändern. Zum Beispiel ist es sinnlos, Bruttopreise vor den eigentlichen Artikeldaten einzulesen. Orientieren Sie sich am Datum des Stands und an den Dateinamen, die der Großhändler bzw. Hersteller selbst festlegt. Wenn Sie dennoch Schwierigkeiten haben, die richtige Reihenfolge festzulegen, wenden Sie sich bitte an diesen.

Häufig werden Sie Dateipakete für Stammdaten und Änderungen an Stammdaten mit demselben Datum finden. In der Regel sind die Änderungen dann in den Stammdaten bereits enthalten. Beim erstmaligen Import benötigen Sie nur die Stammdaten, zur Datenpflege bei späteren Importen benötigen Sie nur die Datei mit den Änderungen.

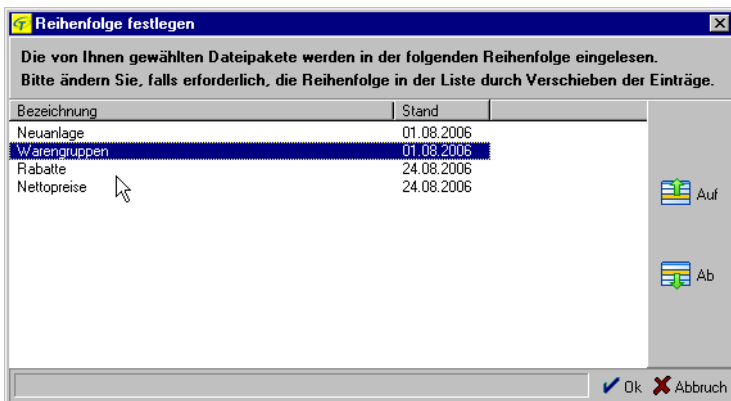

1. Überprüfen Sie die Reihenfolge der Dateien in der Liste und ändern Sie sie bei Bedarf. Das erste Paket in der Liste wird zuerst verarbeitet.
 - Mit der Maus: Markieren Sie den Eintrag und klicken Sie auf die Schaltflächen *Auf* bzw. *Ab* am rechten Rand des Fensters.
 - Mit der Tastatur: Markieren Sie den Eintrag, halten Sie die **Strg**-Taste gedrückt und verschieben Sie den Eintrag mit den Tasten **Pfeil auf** bzw. **Pfeil ab**.

2. Wenn die Reihenfolge stimmt, klicken Sie auf **Ok** (Taste **Eingabe**), um das Herunterladen und den Import zu starten.



Wenn ein Dateipaket unterschiedliche Dateien enthält, sorgt TAIFUN® beim Import automatisch für die richtige Reihenfolge innerhalb des Pakets.

Die Daten werden heruntergeladen, in einem Unterverzeichnis des aktuellen Mandanten gespeichert und sofort eingelesen.



Wenn der Datenimport nach TAIFUN® abgebrochen wurde, wird der Eintrag in der Liste mit einem roten *Abbruch*-Zeichen markiert.

Austauschprotokoll, gespeicherte Dateien

Wählen Sie im Hauptmenü *Module | Datenaustausch | Lieferanten | Artikel-Protokolle*, um die Liste mit den bisherigen Online-Importen von Artikeldaten einzusehen. Heruntergeladene Dateien werden als zip-Dateien im Unterverzeichnis *Packages* beim aktuellen Mandanten gespeichert. Während des Datenimports nach TAIFUN werden die Dateien automatisch entpackt. Sie können den Import zu einem späteren Zeitpunkt manuell durchführen, indem Sie diese Datei entpacken lassen.

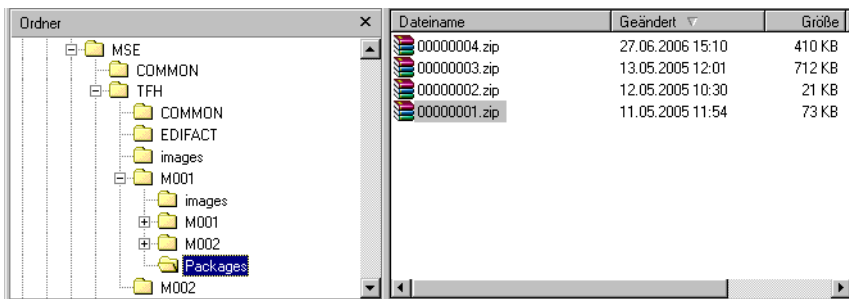

Heruntergeladene DATANORM-Daten im Verzeichnis **Packages**.